Kerteminde Kommune

Til Grønt Råd, Kerteminde

Miljø- og Kulturforvaltning
Hans Schacksvej 4
Kerteminde
Tlf.: 65 15 14 67
Fax: 65 15 14 99

Sendt elektronisk til medlemmerne

Referat af møde den 18. november 2010

20-11-2010

Dagsorden:

1. Godkendelse af dagsorden
2. Opfølgning fra sidste møde
3. Høring af vand- og naturplaner, implikationer for Kerteminde Kommune
4. Vådområder under Grøn Vækst, offentlige og private projekter
5. Udvidelse af Odense Havneterminal
6. Planstrategi 2011, Det åbne Land
7. Rekreativt område med sølandskab nær Kerteminde by, skitsetanker
8. Næste møde
9. Eventuelt

Sags-nr.
1439-27701

Dokument-id.
2010-18838

Referat:

1. Godkendt

2. Året Friluftskommune 2010. Prisen blev givet til Esbjerg. Søren Larsen oplyste desuden, at en af begrundelserne for at Middelfart kom i finalerunden skyldes deres indsats indenfor fondssøgning.

3. Høringsdokumenterne til de fire Natura 2000-områder i kommunen kan findes på: http://www.blst.dk/NATUREN/Planforslag/001_125/107_Fyns_hoved.htm
http://www.blst.dk/NATUREN/Planforslag/001_125/109_Romsoe.htm
http://www.blst.dk/NATUREN/Planforslag/001_125/110_Odense.htm
http://www.blst.dk/NATUREN/Planforslag/001_125/113_Urup.htm
Høringsdokumenterne for vandoplandene Odense Fjord og Storebælt kan findes på:
http://www.blst.dk/VANDET/Vandplaner/Se_vandplanerne/Odense_Fjord/1_13_Odense_Fjord.htm
http://www.blst.dk/VANDET/Vandplaner/Se_vandplanerne/Storebaelt/1_14_Storebaelt.htm

   For Kerteminde Kommune betyder planerne som de foreligger nu, at der skal laves en del indsatser i vores vandløb, med restaureringer (udlægning af gydegrus og skjulesten), genåbning af rørlagte strækninger og fjernelse af spærringer. Dette er en velkendt opgave, som kommunen har foretaget i flere år (med støtte fra Havørred Fyn og fisketegnsmidlerne). Opgaven vil blive

arbejdsmæssigt tung, hvis den skal gennemføres for alle 27 registrerede vandløb i kommunen inden 2015, men den er ikke umulig.

Et andet stort indsatsområde bliver spildevand i det åbne land, hvor udledninger fra enkeltliggende ejendomme skal renses bedre. Her er der både en indsats som forventes gjort inden 2012 (der er fastlagt i regionplanerne), samt en ny indsats. Samlet set forventer kommunen i en foreløbig analyse at der skal laves spildevands-forbedringer på omkring 250 ejendomme.

Den tredje større blok bliver de regnvandsbetingede overløb fra kloaksystemet. Disse udledninger er sporadiske, men alvorlige når de kommer, idet de kan sidestilles lidt med gylleudslip. De forsager at der sendes en kraftigt iltforbrugende prop ned i gennem vandløbssystemet med stor faunadød til følge. For Kerteminde Kommune findes op til 10 steder, hvor dette kan forekomme, og der skal arbejdes på at forhindre eller som minimum mindske sandsynligheden for overløb.

På landbrugssiden lægges der også op til en del tiltag med efterafgrøder, pløjningsforbud mv. Dette vil indgå i den generelle landbrugslovgivning, og det kan pt. ikke vurderes hvilken konsekvens det specifikt vil have for landbruget i kommunen.

For Natura 2000-områderne skal der eksempelvis etableres mere af naturtypen rigkær i Urup Dam-området, mere kalkoverdrev i Fynshoved-området, mere strandeng i Odense Fjord-området og om muligt udvidelse af surt overdrev og avneknippemose i Romsø-området. Generelt for Natura 2000-områderne kan man sige, at det eneste forhold uden for områdernes afgrænsning, der kigges på er næringsstoftilførslen, ellers skal alle andre tiltag holdes inden for områdernes nuværende afgrænsning. Yderligere er der for Natura 2000-områderne ingen tidsfrist på hvornår der skal være målopfyldelse.

4. De tekniske forundersøgelser for de offentlige projekter ved Urup er næsten gennemført. Det ser ud til at projekterne har svært ved at opfylde Statens krav om en kvælstofreduktion på mere end 113 kg/ha/år, men der regnes lidt fortsat på tingene. Projekterne vil have stor positiv effekt på det internationale naturbeskyttelsesområde ved Urup, så kommunen mener stadig at det er de bedste steder at lægge nye vådområder. Der arbejdes samtidig med at screene to andre områder for deres potentiale. Desuden er to private lodsejere i gang med at undersøge et par områder, hvor der kan laves private vådområdeprojekter.

5. Odense Havn har ansøgt om at inddæmme og opfylde ca. 40 hektar af Odense Fjord som udvidelse af havneterminalen. Projektet kan ses på http://kerteminde.dk/For%20virksomheder/Erhvervshavne/Odense%20Havneterminal.aspx. Hvis linket ikke virker, kan man gå ind www.kerteminde.dk og bruge søgeordet ”Odense Havn” i søgefunktionen.

6. Planstrategien udpeger en række fokuspunkter fra kommuneplanen, som kommunen vil arbejde målrettet med i de kommende fire år. For Det åbne Land har Miljø- og Teknikudvalget drøftet emnet ud fra dokumentet på http://131.165.149.53/Dagsordenspublicering/Dagsordenspublicering/Aabendagsorden/Milj%c3%b8-%20og%20Teknikudvalget/07-09-2010%2014.30.00/Referat/08-09-2010%2011.31.55/588941.PDF

Rudolf Iuel foreslog at man kiggede på både bred og smal tilgængelighed. Måske kan man finde aktiviteter som giver en geografisk smal tilgængelighed, men som kan udnyttes bedre, og muligvis give et økonomiske incitament. Samtidig kan besøgsstrømmen måske styres, således at presset på visse andre besøgsområder mindskes eller ikke intensiveres.

7. Miljø- og Teknikudvalgets godkendte den 9. november et nyt udkast til hvordan området mellem Kerteminde og Tårup skal se ud i fremtiden. De hidtidige planer (Tårup inddæmmede Strand) har fokuseret meget på skabelse af et større naturområde, og det har mødt en del modstand blandt lodsejerne i området. Samtidig er der ikke tegn på at projektet kan få tilført offentlige natur- og miljømidler i forbindelse med vandplanerne. Miljø- og Kulturforvaltningen har derfor vendt projektet igen, og ud fra tre overliggende tanker lavet nedenstående konceptskitse.

   Tankerne er:
   a) Området skal være vådere end nu.
   b) Omkostningerne til afværgeforanstaltninger som følge af vådlægningen skal minimeres.
   c) Lodsejerne skal være positivt indstillet på projektet.

   Da der samtidig arbejdes på et projekt med at etablere en golfbane nord for Kerteminde by, skal dette også holdes for øje, således at de to projekter kan opnå en synergieffekt, der forbedrer kvaliteten af dem begge.

   Det kan ikke understreges tydeligt nok hvor meget en skitse nedenstående kort i virkeligheden er. Intet på kortet er vedtaget eller besluttet.

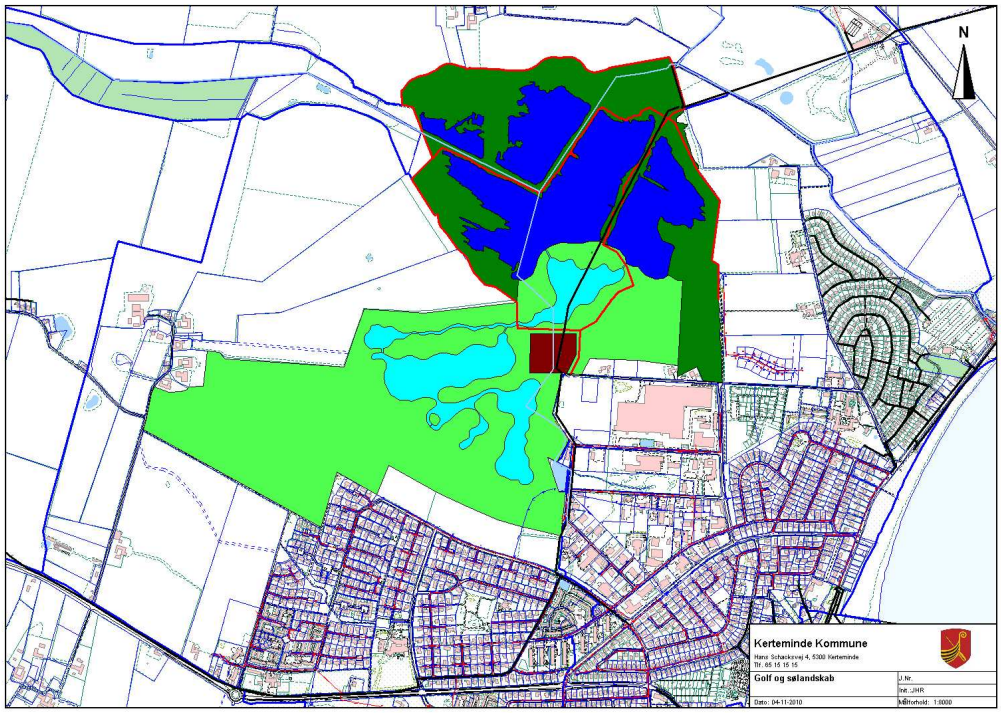

   Der nedsættes nu en arbejdsgruppe med interessenter som skal arbejde videre med sølandskabet for at få lagt forskellige rekreative og naturmæssige elementer ind. Organisationerne i Grønt Råd inviteres med ind i arbejdsgruppen, der forventes egentligt opstartet i januar 2011.

Fra DN, DOF og Friluftsrådet det kritiseret at der med dette koncept blev givet mindre plads til den vilde natur i forhold til det tidligere projekt. Derefter blev det vendt at der i det konkrete design af området kan blive lagt friarealer ind, hvor tingene får lov at udvikle sig helt naturligt. I forhold til forstyrrelser af fugle som følge af menneskelig aktivitet, kan stier dels lægges i maksimal afstand til yngle- og fødesøgningsarealer, og desuden kan forskellige former for bevoksning bruges til at skjule folks færdsel for fuglene. Rudolf Iuel, der i rådet repræsenterer Dansk Landbrug, men som samtidig er formand for Tårup Strand Pumpelag og er lodsejer i området, udtalte at det er den mest realistiske skitse han har set, når det gælder sandsynligheden for at gennemføre projektet.

8. På mødet blev 1/3, 7/6, 20/9 og 14/11 valgt som datoer for Grønt Råds møder i 2011. Fra Mogens Ribo Pedersen blev der udtrykt ønske om at rådet kunne holde nogle af møderne ude af huset. Dette var der bred enighed om, og det efterkommes selvfølgelig.

9. Hans Christian Jantzen: Havørred Fyn havde netop på datoen for rådets møde 20 års jubilæum og fremviste en ny bog (En drøm af en fisk) som er udkommet i den forbindelse.

Venlig hilsen
Formand Torben Andersen og

Sekretær Jacob Hansen Rye